

საქმიანობის აღწერა

კომპანია 2001 წელს დააარსა „თბილუნვერსალბანკმა“ და პირველი ქართული კომპანია იყო, რომელმაც ლიზინგის მომსახურების სახით მსურველებს დაფინანსების ალტერნატიული წყარო შესთავაზა სესხებისგან განსხვავებით. 2005 წელს ის საქართველოს ბანკის შვილობილი კომპანია გახდა ორი ბანკის შერწყმის შედეგად.

2015 წლის აპრილში კომპანიამ იყიდა შპს „პრაიმ ლიზინგის“ 100% იანი წილი, რომლის სალიზინგო პორტფელი დაახლოებით 2 მილიონ ლარს შეადგენდა. პორტფელის გადაწერა ეტაპობრივად ხდებოდა საქართველოს სალიზინგო კომპანიის ბალანსზე. დღეისთვის პრაიმ ლიზინგის პორტფელი განულებულია.

ამჟამად კომპანიას (30 ივნისის მდგომარეობით) 80 თანამშრომელი ჰყავს. აქედან 17 თანამშრომელი „ტურბოს“ ოფისებში არიან გადანაწილებული თბილისში, რუსთავში, ზუგდიდში, ბათუმსა და ქუთაისში. კომპანიის მთავარი მომხმარებლები მცირე და საშუალო ზომის საწარმოები და საცალო მომხმარებლები არიან, მას ჰყავს, აგრეთვე რამდენიმე მსხვილი მომხმარებელი. კომპანიის პროდუქცია მიზნად ისახავს სხვადასხვა მომხმარებელთა საჭიროებების დაკმაყოფილებას.

კომპანიის ჯგუფის სტრუქტურა 2019 წლის 30 ივნისის მდგომარეობით შემდეგნაირად გამოიყურება:

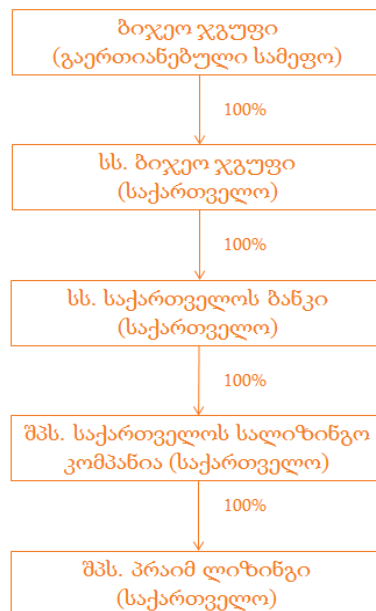

2018 წლის 29 მაისს გაერთიანებულ სამეფოში რეგისტრირებული „ბიჯეო ჯგუფი“ ორად გაიყო. გაყოფის შედეგად, ლონდონის საფონდო ბირჟაზე ორი საჯარო კომპანიის აქციები

არის სავაჭროდ დაშვებული - „საქართველოს ბანკის ჯგუფისა“ და „საქართველოს კაპიტალის“.

კომპანიის აქციონერები

კომპანიის 100%-იანი წილის მფლობელი არის სს „საქართველოს ბანკი“

კომპანიის დირექტორები

კომპანიის გენერალური დირექტორია ელდარ ახვლედიანი. ის „საქართველოს სალიზინგო კომპანიის“ გენერალური დირექტორის პოზიციას 2015 წლის 1-ლი აპრილიდან იკავებს. იკავებს. მას საბანკო სფეროში მუშაობის 16 წლიანი გამოცდილება აქვს, საიდანაც 11 წელზე მეტი მუშაობდა სს „საქართველოს ბანკში“ სხვადასხვა პოზიციაზე. ბოლო 8 წელი ის სს „საქართველოს ბანკის“ კორპორაციული საბანკო მომსახურების მიმართულებით უმსხვილეს ბიზნეს სექტორებს ხელმძღვანელობდა. მისი პროფესიული კარიერა მოიცავს წლებს, როდესაც საბანკო სექტორმა მნიშვნელოვანი ზრდა განიცადა, რამაც მას ფასეული გამოცდილება შესძინა ამ სფეროში. ელდარს უმაღლესი განათლება მიღებული აქვს ბათუმის შოთა რუსთაველის სახელმწიფო უნივერსიტეტში, საბანკო და საფინანსო მიმართულებით.

კომპანიის გენერალური დირექტორის მოადგილეა გიორგი ჯღარკავა. ის „საქართველოს სალიზინგო კომპანიის“ კომერციული დირექტორის პოზიციას 2015 წლის 15 მაისიდან იკავებს. იგი საბანკო სექტორში 2006 წლიდან მოღვაწეობს, 2010 წლის შემდეგ კი სს „კორ სტანდარტ ბანკის“ საკრედიტო, საცალო და კორპორაციული საბანკო მომსახურების დეპარტამენტებს ხელმძღვანელობდა. მას აგრეთვე აქვს საკონსულტაციო მიმართულებით მუშაობისა და კრიზისული სიტუაციების მართვის წარმატებული გამოცდილება. გიორგი ჯღარკავამ 2012 წელს მიიღო თავისუფალი უნივერსიტეტისა და BP-ს პროექტების მენეჯმენტის კოლეჯის დიპლომი, ხოლო 2014 წელს თავისუფალი უნივერსიტეტის მაგისტრის ხარისხი ბიზნესის ადმინისტრირების მიმართულებით.

კომპანიის ფინანსური დირექტორი 2019 წლის 1-ლი ივლისიდან ნესტან მიქელაძე იქნება. ნესტანს 10 წლიანი გამოცდილება აქვს საფინანსო სექტორში. ის „საქართველოს ბანკში“ მუშაობდა 2009 წლიდან 2013 წლამდე კორპორატიული ბანკირის პოზიციაზე და სხვადასხვა მნიშვნელოვან სექტორს ფარავდა. 2013 წლიდან 2019 წლის ივნისამდე ნესტანი სს „გალტ ენდ თაგარტში“ მუშაობდა საინვესტიციო საბანკო მომსახურების დეპარტამენტში ასოცირებული საინვესტიციო ბანკირისა და უფროსი ასოცირებული საინვესტიციო ბანკირის პოზიციაზე. მას ბაკალავრის ხარისხი „კავკასიის ბიზნესის სკოლაში“ აქვს მიღებული 2008 წელს, სადაც 2004 წლიდან სწავლობდა.

ფინანსური ანგარიშგება

აღნიშნული ფინანსური ანგარიშგება წარმოადგენს შპს „საქართველოს სალიზინგო კომპანიის“ 2019 წლის პირველი 6 თვის არააუდირებულ საბალანსო უწყისს, მოგება-ზარალის უწყისს, ფულის მოძრაობის უწყისსა და კაპიტალის მოძრაობის უწყისს.

საბალანსო უწყისი, ლარი	I H 2019
ფულადი სახსრები და მათი ეკვივალენტები	3,047,515
ფინანსურ იჯარასთან დაკავშირებული მოთხოვნები	111,151,612
საიჯარო მიზნებისთვის ფლობილი აქტივები	16,842,861
საიჯარო მიზნებისთვის განკუთვნილ აქტივებზე გადახდილი ავანსები	7,739,680
სხვა მიმდინარე საგადასახადო აქტივები,	1,187,133
აქტივები გამოყენების უფლებით	955,603
ძირითადი საშუალებები	556,534
არამატერიალური აქტივები	260,931
საინვესტიციო აქტივები	2,754,221
სხვა აქტივები	1,638,189
სულ აქტივები	146,134,279
სასესხო დავალიანება	76,648,614
გამომწვებული ობლიგაციები	43,178,139
კლიენტებიდან მიღებული თანხები	2,133,979
ვალდებულებები გამოყენების უფლებით	1,060,972
სხვა ვალდებულებები	1,035,970
სულ ვალდებულებები	124,057,674
საწესდებო კაპიტალი	3,180,000
დამატებითი შეტანილი კაპიტალი	15,120,403
გაუნაწილებელი მოგება	4,257,705
სხვა რეზერვი	(481,503)
სულ საკუთარი კაპიტალი	22,076,605
სულ ვალდებულებები და საკუთარი კაპიტალი	146,134,279

მოგება ზარალის უწყისი, ლარი	I H 2019
საპროცენტო შემოსავლები	
ლიზინგიდან მიღებული საპროცენტო შემოსავლები	11,872,291
საპროცენტო ხარჯები	
საპროცენტო ხარჯი გამოყენების უფლებით ფლობილ ვალდებულებებზე	39,093
სასესხო დავალიანება	2,547,059
გამომწვებული ობლიგაციები	1,418,909
წმინდა საპროცენტო შემოსავალი	7,867,229
ფინანსური ლიზინგიდან მოთხოვნების გაუფასურება	668,610

წმინდა საპროცენტო (ხარჯი)/შემოსავალი ფინანსური ღირებულებების მოთხოვნების გაუფასურების გამოკლების შემდეგ	7,198,620
შემოსავალი ჯარიმებიდან	808,052
უცხოური ვალუტის ცვლილებით გამოწვეული წმინდა მოგება/ზარალი	(773,736)
სხვა შემოსავალი	763,672
სულ საოპერაციო შემოსავალი	7,996,608
სხვა ზოგადი და ადმინისტრაციული ხარჯები	5,093,361
ხელფასები და თანამშრომელთა სხვა სარგებელი	1,178,837
საიჯარო მიწებისთვის ფლობილი აქტივების ჩამოწერა	33,607
სხვა საოპერაციო ხარჯები	144,486
მთლიანი საოპერაციო ხარჯები	6,450,291
მოგება მოგების გადასახადით დაბეგრამდე	1,546,317
მოგების გადასახადის (ხარჯი)/სარგებელი	(2,293)
წმინდა მოგება	1,544,024
სხვა განსაკუთრებული შემოსავლები	-
წლის მთლიანი სრული შემოსავალი/(ზარალი)	1,544,024

ფულის მოძრაობის უწყისი, ლარი **I H 2019**

საოპერაციო საქმიანობიდან მიღებული ფულადი ნაკადები	
მიღებული საპროცენტო შემოსავალი	10,091,923
სხვა მიღებული შემოსავალი	1,618,743
გადახდილი პროცენტი	(3,821,167)
სხვა ზოგადი და ადმინისტრაციული გადახდილი ხარჯები	(4,930,652)
გადახდილი ხელფასები და თანამშრომელთა სხვა სარგებელი	(1,379,670)
ფულადი ნაკადები საოპერაციო საქმიანობიდან, საოპერაციო აქტივებისა და ვალდებულებებში ცვლილებამდე	1,579,178
<i>საოპერაციო აქტივების (ზრდა) კლება</i>	
ფინანსურ ღირებულებასთან დაკავშირებული მოთხოვნები	(17,619,050)
ავანსები და სხვა აქტივები	(1,963,805)
საიჯარო მიწებისთვის ფლობილი აქტივები	(5,545,196)
კლიენტებისგან მიღებული ავანსები	(383,562)
დღგ და სხვა საგადასახადო დავალიანება	(1,302,195)
სხვა ვალდებულებები	(100,200)
საოპერაციო საქმიანობაში გამოყენებული წმინდა ფულადი ნაკადები დაბეგრამდე	(25,334,977)

საოპერაციო საქმიანობაში გამოყენებული წმინდა ფულადი ნაკადები	(25,334,977)
ფულადი მოძრაობა ინვესტიციებიდან	
ძირითადი საშუალებების შეძენა	(357,752)
არამატერიალური აქტივების შეძენა	(49,453)
საინვესტიციო საქმიანობაში გამოყენებული წმინდა ფულადი ნაკადები	407,205
ფულადი მოძრაობა საფინანსო საქმიანობიდან	
გამოშვებული ობლიგაციები	2,910,633
ნასესხები სახსრების დაფარვა	(23,473,430)
ნასესხები სახსრების მიღება	42,891,633
სულ ფულადი შემოსავალი ფინანსური ოპერაციებიდან	22,328,626
სავალუტო ცვლილებების გავლენა ფულად სახსრებზე	125,732
სულ ცვლილება ნაღდ ფულში და მის ექვივალენტებში	(3,287,824)
ნაღდი ფული და მისი ექვივალენტი, პერიოდის დასაწყისში	6,355,339
ნაღდი ფული და მისი ექვივალენტი, პერიოდის ბოლოს	3,047,515
კაპიტალის მოძრაობის უწყისი, ლარი	I H 2019
საწესდებო კაპიტალი	3,180,000
დამატებით შემოტანილი კაპიტალი	15,120,403
გაუნაწილებელი მოგება	4,257,705
სხვა რეზერვები	(481,503)
სულ კაპიტალი	22,076,605

ახსნა განმარტებითი შენიშვნები

კომპანიის აღწერა

შპს „საქართველოს სალიზინგო კომპანია“ წარმოადგენს შეზღუდული პასუხისმგებლობის საზოგადოებას დაარსებულს საქართველოს კანონმდებლობის შესაბამისად. კომპანია რეგისტრირებულია 2001 წლის 29 ოქტომბერს საიდენტიფიკაციო კოდით 204972155, იურიდიული მისამართი: საქართველო, თბილისი 0179, ყაზბეგის ქ. N3-5.

წარდგენის საფუძვლები

კომპანიის ზემოთწარმოდგენილი ფინანსური ინფორმაცია 2019 წლის პირველი 6 თვის მდოგმარეობით ამოკრეფილია კონსოლიდირებული ფინანსური უწყისებიდან. ისინი შედგენილია საბუღალტრო აღრიცხვის სტანდარტების საერთაშორისო საბჭოს მიერ (შემდგომში „საბჭო“) დამტკიცებული ფინანსური ანგარიშგების საერთაშორისო

სტანდარტების შესაბამისად, რომელიც მოიცავს საბჭოსა და მისი საერთაშორისო ფინანსური ანგარიშგების ინტერპრეტაციის კომიტეტის მიერ გამოშვებული ყველა იმ საერთაშორისო საბუღალტრო სტანდარტსა და ინტერპრეტაციას, რომელიც რელევანტურია კომპანიის საქმიანობისათვის. კომპანიის ფინანსური ანგარიშგება წარმოდგენილია ლარში.

სააღრიცხვო პოლიტიკა

ფინანსური აქტივები

თავდაპირველი აღიარება

ბასს 39-ის სტანდარტის შესაბამისად, ფინანსური აქტივები კლასიფიცირებულია სამართლიანი ღირებულებით შეფასებულ და მოგებასა და ზარალში ასახულ ფინანსურ აქტივებად, სესხებად და მოთხოვნებად, დაფარვის ვადამდე ფლობილ ფასიან ქაღალდებად ან გასაყიდად არსებულ ფინანსურ აქტივებად. ფინანსური აქტივების თავდაპირველი აღიარებისას მათი აღრიცხვა ხდება სამართლიანი ღირებულებით, რასაც ემატება უშუალოდ გარიგებასთან დაკავშირებული ხარჯები მხოლოდ იმ ინვესტიციების შემთხვევაში, რომლებიც არ არის შეფასებული სამართლიანი ღირებულებით და ასახული მოგებაში ან ზარალში.

სესხები და მისაღები ანგარიშები

სესხები და მისაღები ანგარიშები არის არაწარმოებული ფინანსური აქტივები, ფიქსირებული ან განსაზღვრული გადახდებით, რომლებიც არ არის კოტირებული აქტიურ ბაზარზე. აღნიშნული ინსტრუმენტები არ არის განკუთვნილი სასწრაფო ან მოკლევადიანი გადაყიდვისთვის, და არ არის კლასიფიცირებული, როგორც სავაჭრო ფასიანი ქაღალდები ან გასაყიდად არსებული საინვესტიციო ფასიანი ქაღალდები.

ფული და ფულის ექვივალენტები

ფული და მოკლევადიანი საბანკო დეპოზიტები რომლებიც წარმოდგენილია კომპანიის საბალანსო უწყისში, მოიცავს ნაღდ თანხებს სალაროში, საბანკო ანგარიშებზე და მოკლევადიანი საბანკო დეპოზიტებს, რომელთა ხანდაზმულობის ნარჩენი ვადა იწურება სამ თვეში ან მანამდე.

ფინანსური აქტივების გაუფასურება

კომპანია თითოეული საანგარიშგებო თარიღით ასახავს ფინანსური აქტივებისა და ფინანსური აქტივების ჯგუფის გაუფასურებას.

ფინანსური აქტივი თუ ფინანსური აქტივების ჯგუფი გაუფასურებლად მიიჩნევა მაშინ და მხოლოდ მაშინ, თუ არსებობს რაიმე ფაქტის (ფაქტების) შედეგად გამოწვეული გაუფასურების არსებობის ობიექტური საფუძველი, რომელსაც (რომელთაც) ადგილი ჰქონდა აქტივის თავდაპირველი აღიარების შემდგომ (წარმოშობილი „ზარალის ფაქტი“) და ზარალის ფაქტს (ფაქტებს) გავლენა აქვს ფინანსური აქტივისა თუ ფინანსური აქტივების ჯგუფის სავარაუდო სამომავლო ფულად ნაკადებზე, რომელთა სარწმუნოდ განსაზღვრაც შესაძლებელია. გაუფასურების საფუძველი შესაძლოა მიგვანიშნებდეს იმაზე, რომ მსესხებელი თუ მსესხებელთა ჯგუფი განიცდის ფინანსურ სირთულეებს, არღვევს პროცენტისა თუ ძირითადი თანხის დაფარვის განრიგს, არსებობს მისი გაკოტრების ან სხვაგვარი ფინანსური რეორგანიზაციის ალბათობა, ან თუ სავარაუდოა სამომავლო ფულადი ნაკადების კლება ეკონომიკური პირობების ცვლილებიდან გამომდინარე, რაც გამოიწვევს საკონტრაქტო პირობების დარღვევას.

რეზერვირების პროცედურა

2018 წლის 1-ლი იანვრიდან, მას შემდეგ, რაც ძალაში შევიდა საერთაშორისო ფინანსური რეპორტირების ახალი სტანდარტი (IFRS 9), კომპანიამ შეცვალა დარეზერვების პროცედურა და მეთოდოლოგია.

2018 წლამდე კომპანიას რეზერვირების ორი მეთოდი ჰქონდა შემუშავებული: სტანდარტული პორტფელის რეზერვირება და ინდივიდუალური რეზერვირება:

1) სტანდარტული კოლექტიური რეზერვირება ყველა პროექტზე ვრცელდებოდა და ეფუძნებოდა პორტფელის ჩამოწერის 10-წლიან ისტორიულ მონაცემებს (2017 წლის 31 დეკემბრისთვის პორტფელის პროცენტული მაჩვენებელი შეადგენდა 1.79%-ს). სტანდარტული რეზერვირება ვადაგადაცილებული გადახდის 30-ე დღემდე გამოიყენება.

2) ინდივიდუალური რეზერვირება გამოიყენებოდა:

- ლიზინგებისთვის 60 + დღიანი ვადაგადაცილებით:
 - კომპანია აფასებდა აქტივს და მისი გაყიდვის ფასს ექვსი თვის შემდეგ (რასაც საფუძვლად ედო ის ვარაუდი, რომ აქტივი ექვემდებარებოდა გასხვისებას დაახლოებით ექვსი თვის შემდეგ)
 - კომპანია ითვლიდა აქტივის გაყიდვის ფასის დადისკონტირებულ ღირებულებას და ამ თანხის 60%-ს (განსაზღვრულია კომპანიის შიდა პოლიტიკით) ადარებდა აქტივის საბალანსო ღირებულებას;
 - თუ თანხა ნაკლები იყო აქტივის საბალანსო ღირებულებაზე, განსხვავება აღიარდებოდა, როგორც გაუფასურების ხარჯი;

- თუ თანხა მეტი იყო აქტივის საბალანსო ღირებულებაზე, გამოიყენებოდა კოლექტიური რეზერვირების მიდგომა.
- ლიზინგებისთვის 30-60 დღის ვადაგადაცილებით გამოიყენებოდა ან კოლექტიური რეზერვირების განაკვეთი ან ინდივიდუალური რეზერვირების განაკვეთი (როგორც ეს ზემოთ არის განმარტებული).

ახალი მეთოდოლოგია უფრო დაზუსტებით ასახავს გასაუფასურებელ პორტფელს, რაც გულისხმობს იმას, რომ მეთოდოლოგია და კალკულაცია დამოკიდებულია სამომავლო დაშვებებსა და ტენდენციებზე. კომპანია თავის პორტფელს ყოფს 2 ნაწილად, იურიდიულ და ფიზიკურ პირებად. ორივე ნაწილის შემთხვევაში კომპანია იყენებს კოლატერალიზირებულ მიდგომას, რაც ნიშნავს, რომ თითოეული სალიზინგო პროექტისთვის კომპანია აფასებს გალიზინგებული აქტივის ღირებულებას და ადარებს ლიზინგის დებიტორულ დავალიანებას, მათ შორის სხვაობას კი ამრავლებს პროექტის დეფოლტის ალბათობაზე.

პროექტის დეფოლტის ალბათობის დაანგარიშება ხდება უკანასკნელი სამი წლის სტატისტიკით, რაც თავისმხრივ კორექტირდება სამომავლოდ კლიენტების შესაძლო გადახდისუნარიანობის ალბათობით. იურიდიული და ფიზიკური პირებისთვის დეფოლტის ალბათობის დათვლის პრინციპი არის მსგავსი, თუმცა განსხვავდება როგორც სტატისტიკური მონაცემები, ისე გადახდისუნარიანობასთან დაკავშირებული სამომავლო დაშვებები.

2017 წლის ბოლოს ახალი მეთოდოლოგიით გადათვლილმა რეზერვებმა შეადგინა 412 ათასი ლარი, 2018 წლის 31 დეკემბრის მდგომარეობით კი 1,139 ათასი ლარი. 2019 წლის 30 ივნისით მდგომარეობით ეს მაჩვენებელი 1,716 ათასი ლარია (ეს რიცხვი გამოყვანილია კომპანიის მენეჯმენტის მიერ და დაფუძნებულია სუბიექტურ დაშვებებზე. ამ რიცხვის გადამოწმება აუდიტორის მიერ არ მომხდარა).

რაც შეეხება სხვა ახალ სტანდარტებს, არც IFRS 15-ს და არც IFRS 16-ს არ აქვთ მნიშვნელოვანი ეფექტი კომპანიაზე, რადგან არ აქვს შემოსავლები ისეთი კონტრაქტებიდან, რომლებიც არაა ლიზინგი, და ასევე კომპანიის ფინანსური ლიზინგის ახლანდელი აღრიცხვიანობის მოდელი სრულად აკმაყოფილებს IFRS 16-ით გათვალისწინებულ მოთხოვნებს.

ძირითადი საშუალებები

ძირითადი საშუალებები აღირიცხება თვითღირებულებით აკუმულირებული ცვეთის და/ან გაუფასურებით გამოწვეული აკუმულირებული ზარალის გამოკლებით, ასეთის არსებობის შემთხვევაში. ასეთი ხარჯები მოიცავს ძირითადი საშუალების ნაწილის შეცვლას თუ აღიარების კრიტერიუმები დაკმაყოფილებულია.

ცვეთა გამოითვლება ცვეთის დარიცხვის წრფივი მეთოდით აქტივების სასარგებლო გამოყენების სავარაუდო ვადაზე შემდეგნაირად:

	<u>წლები</u>
ავტოსატრანსპორტო საშუალებები	3
საოფისე აღჭურვილობა და ინვენტარი	3
კომპიუტერები	3
ანგარიშგების ყოველი პერიოდის ბოლოს აქტივების ნარჩენი ღირებულება და სასარგებლო მომსახურების ვადები გადაისინჯება და საჭიროების შემთხვევაში დაკორექტირდება.	

საინვესტიციო ქონება

საინვესტიციო ქონება თავდაპირველად თვითღირებულებით ფასდება და იგი გარიგების დანახარჯებსაც მოიცავს. თავდაპირველი აღიარების შემდეგ საინვესტიციო ქონება აღირიცხება სამართლიანი ღირებულებით. საინვესტიციო ქონების სამართლიან ღირებულებაში მომხდარი ცვლილებებით გამოწვეული მოგება ან ზარალი აღირიცხება იმ პერიოდის მოგებაში ან ზარალში, როდესაც ეს მოგება თუ ზარალი წარმოიშვა.

ლიზინგით გადასაცემი აქტივები

ყველა კაპიტალური დანახარჯი რომელიც დაკავშირებულია ლიზინგის საგნის შექმნასთან აკუმულირდება ლიზინგით გადასაცემი აქტივების თვითღირებულებაში.

შექმნილი ქონება რომელიც შემდგომში ლიზინგით გადაეცემა ლიზინგის მიმღებს უწყისებში წარმოდგენილია როგორც ლიზინგით გადასაცემი აქტივები და აღირიცხება მინიმალური ღირებულებით.

ფუნქციონალური და საანგარიშგებო ვალუტა, უცხოური ვალუტის კონვერტაცია

ფინანსური ანგარიშგება წარმოდგენილია ქართულ ლარში, რომელიც კომპანიის სამუშაო ვალუტაა. ფულადი აქტივები და ვალდებულებები, რომლებიც დენომინირებულია უცხოურ ვალუტებში გადაიყვანება სამუშაო ვალუტაში ანგარიშგების შესაბამისი პერიოდის ბოლოსთვის სებ-ის ოფიციალური გაცვლითი კურსის მიხედვით. კურსთაშორისი სხვაობიდან მიღებული შემოსულობა და ზარალი გარიგებების ანგარიშსწორებისა და ფულადი აქტივებისა და ვალდებულებების სამუშაო ვალუტაში გადაყვანის შედეგად სებ-ის წლის ბოლოსთვის არსებული ოფიციალური გაცვლითი კურსით, აისახება მოგებაში ან

ზარალში. არაფულადი მუხლები, რომლებიც სამართლიანი ღირებულებით აღირიცხება უცხოურ ვალუტაში, გადაიყვანება იმ დღის გაცვლითი კურსით, როდესაც მოხდა სამართლიანი ღირებულების დადგენა.

„სებ“-ის ოფიციალური გაცვლითი კურსი 2019 წლის 30 ივნისის მდგომარეობით იყო:

	<u>30 ივნისი 2019</u>
ლარი აშშ დოლართან მიმართებაში	2.8687
ლარი ევროსთან მიმართებაში	3.2657

მოგების გადასახადი

მოგების გადასახადი გათვალისწინებულია ფინანსურ ანგარიშგებაში იმ ქვეყნის კანონმდებლობის შესაბამისად, რომელშიც კომპანია ეწევა საქმიანობას.

სპეციალიზებული პროგრამული უზრუნველყოფა

კომპანია იყენებს სპეციალიზებულ პროგრამულ უზრუნველყოფას (Microsoft Dynamics NAV). აღნიშნული პროგრამული უზრუნველყოფა მოიცავს ლიზინგს, ფასს და საგადასახადო აღრიცხვას, ადამიანურ რესურსებთან დაკავშირებულ ფუნქციებს.

სალიზინგო აქტივების მართვის პოლიტიკა

კომპანიას სალიზინგო აქტივების მართვის პოლიტიკა შემდეგნაირია:

- ყველა აქტივი ფასდება ინდივიდუალურად, ლიზინგის გაცემამდე
- ლიზინგის გაცემის შემდეგ ხდება აქტივების მონიტორინგი - 6 თვეში ერთხელ. (გარდა მსუბუქი ავტომობილებისა, რადგან არ არის ხშირად გადამოწმების საჭიროება თუ კლიენტს ყოველთვიური გადასახადის გადახდის შეფერხება არ აქვს)
- ყველა აქტივი სურათდება და მონიტორინგის აქტებთან ერთად ინახება კომპანიაში
- ლიზინგის გაპრობლემების შემთხვევაში, ჩამორთმეული აქტივი სურათდება, აღიწერება და გადადის საწყობში
- ყველა აქტივი დაზღვეულია (მათ შორის რისკიან კლიენტებზე აქტივები დაზღვეულია „გაუჩინარების რისკზე“ - იმ შემთხვევაში, თუ 3 თვეში ვერ მოხდება აქტივის მოძიება, სადაზღვეო კომპანია ანაზღაურებს მთლიან თანხას)

აქტივებზე საკუთრების უფლების აღდგენის პროცედურა

აქტივზე საკუთრების უფლების აღდგენა ხდება მაშინ, როდესაც ლიზინგის მიმღებს აღარ შეუძლია გადახდა და ლიზინგის მიმცემი (კომპანია) გადაწყვეტს, რომ აღიდგინოს აქტივზე საკუთრების უფლება.

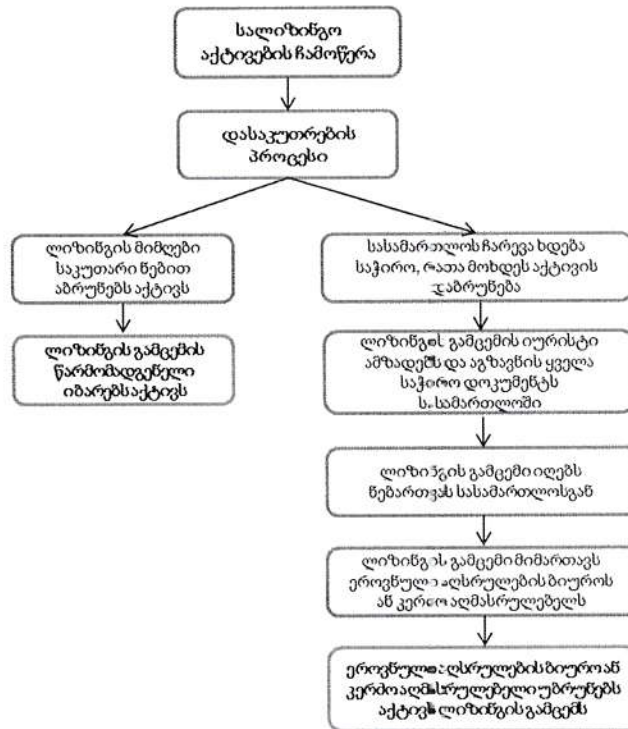

ხელმოწერა

გენერალური დირექტორის მოადგილე

/გიორგი ჯღარკავა

